

全国健康保険協会からのお知らせ

資格情報のお知らせと 加入者情報（マイナンバーの下4桁） の配付をお願いします。

令和6年12月2日より健康保険証の新規発行が終了し、健康保険証を利用登録したマイナンバーカード（以下、「マイナ保険証」という。）で医療機関等を受診していただく仕組みに移行します。
このため、全ての加入者様に安心してマイナ保険証をご利用いただくとともに、加入者様ご自身の健康保険の資格情報を簡易に把握して、健康保険の諸手続きを行っていただくため、加入者個人の「資格情報のお知らせ及び加入者情報（マイナンバーの下4桁）」を送付しますので、従業員様への配付にご理解・ご協力をよろしくお願いいたします。

配付方法

「配付のポイント」を参考に、被保険者様分と被扶養者様分を従業員様に配付をお願いします。

○配付の流れ



事業所に届く郵便物の形態

加入者個人ごとの封筒を、封筒または箱に封入し、事業所に送付します。

【封筒】

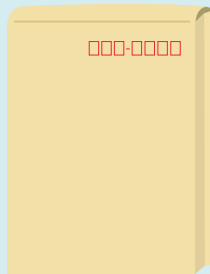

- 予定サイズ（最大）
高さ49cm、幅32cm、マチ12cm

【箱】

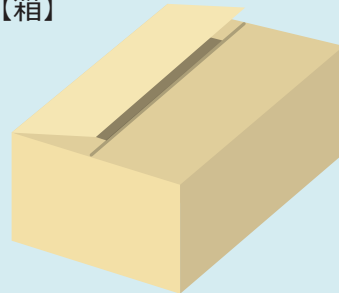

- 予定サイズ（最大）
長さ36cm、幅25cm、深さ12cm

※封筒もしくは箱いずれも封入されている通数は、最大で約150人分

💡ポイント

従業員様やそのご家族様の人数が多いほど、封筒または箱の数量が増えます。

💡配付のポイント！

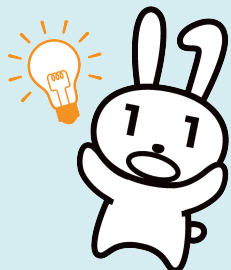

（記号）12345678 （番号）1234567
（被保険者氏名）協会 太郎様
（対象者氏名）協会 花子様



個人ごとの封筒の窓から、上記のように従業員様の氏名（被保険者氏名）と封入されている方の氏名（対象者氏名）を確認することができます。
配付いただく際には、被保険者氏名の方に配付をお願いします。

様式例

日	昭和40年10月1日
合（令和6年6月30日時点）	2024
得年月日	昭和60年10月1日
保険者名	全国健康保険協会 北海道支部

スマートフォンをお持ちの方は、右の二次元コードからマイナポータルにログインすることで、最新の資格情報を確認することができます。
ぜひご利用ください。マイナポータルへのアクセス・ダウンロードはこちら→ 

なお、現在、医療機関等に登録されているあなたの個人番号(マイナンバー)は次のとおりです(12桁のうち下4桁のみ表示されています)。表示されている下4桁の数字が、ご自身の個人番号(マイナンバー)の下4桁と一致していない場合は、ご自身の個人番号(マイナンバー)をご確認ください。

***** ** 1234

資格情報のお知らせ	
記号 01010101	番号 0000001 枝番 00
氏名	わづめ 知
協会 太郎	
生年月日	昭和40年10月1日
資格取得年月日	昭和60年10月1日
保険者番号	01010016
保険者名称	全国健康保険協会 北海道支部

左側をミシン目で切り取ってマイナンバーカードと併せて大切に保管してください。資格情報のお知らせの利用については、裏面及び別紙をご覧ください。

音声コード

1 資格情報のお知らせを切り取って保管してください

加入者様ご自身の健康保険の資格情報を簡易に把握することができます。また、令和6年12月2日から医療機関等の受診で必要となる場合があります。詳しくは下部の「令和6年12月2日以降の受診方法」をご確認ください。
なお、点線で切り取ってマイナンバーカードと併せて大切に保管してください。

2 マイナンバーの下4桁をご確認ください

協会けんぽに登録されているマイナンバーの下4桁を表示していますので、ご確認ください。

令和6年12月2日以降の受診方法

1 マイナ保険証

健康保険証として利用登録したマイナンバーカード（マイナ保険証）を利用することで、患者本人の健康・医療に関するデータに基づいた、より適切な医療を受けられる等のメリットがあります。



※マイナ保険証を利用できるのは、オンライン資格確認等システムを導入している医療機関等です。導入している医療機関等については厚生労働省のホームページをご確認ください。（右の二次元コードからアクセス）

オンライン資格確認等システムを導入していない医療機関は、以下の方法で受診することができます。

- マイナ保険証+マイナポータルの資格情報画面（スマートフォン）
マイナポータルの資格情報画面（スマートフォン）をマイナ保険証とともに提示いただくことで受診することができます。
- マイナ保険証+資格情報のお知らせ
スマートフォンをお持ちでない方は、切り取った資格情報のお知らせをマイナ保険証とともに提示いただくことで受診することができます。

2 その他の受診方法

- 健康保険証（令和7年12月1日まで）
現在お持ちの健康保険証については、令和7年12月1日まで使用することができます。
なお、退職等で健康保険の資格を喪失した場合、退職日の翌日以降は使用できません。
- 資格確認書
マイナンバーカードをお持ちでない等、マイナ保険証を利用することができない状況にある方については、協会けんぽが発行する「資格確認書」で医療機関等を受診することができます。



健康保険証は2024年12月2日に廃止

マイナ
保険証
始まっています!

医療機関の受診は マイナ保険証で

※マイナ保険証…マイナンバーカードに保険証利用の登録をしたもの(手続き方法は裏面)



今から使おう!マイナ保険証 なにが変わったの?

メリット

1 医療情報の共有化で質のよい医療が受けられます!!

マイナ保険証を使って受診すると、初めての医療機関でも特定健診や薬剤・診療情報が医師等と共有でき、より適切な医療が受けられます。(本人が同意した場合のみ)



医師の声

Q オンライン資格確認を導入して、どのようなメリットを感じていますか?

A 多くの情報をもとに、より正確な診断、適切な治療(処方)が可能となります

他院で鎮痛剤を処方されている患者さんに当院でも同種の薬剤を処方してしまったら、健康被害につながっていたかもしれません。事前に薬剤・診療情報を閲覧していたため、重複処方を選避することができました。

メリット

2 手続きなしで高額な窓口負担が不要に!!

マイナ保険証で受診すると、限度額適用認定証がなくても、本人が同意すれば高額療養費制度に基づき限度額を超える医療費の立替払いが不要となります。健保組合への手続きは必要ありません。



患者の声

Q オンライン資格確認を利用して、どのようなメリットを感じていますか?

A 申請しなくても窓口での支払いが減額されました

急に入院することになり、健保組合に限度額適用認定証を申請しようとしたら、1週間かかると言われました。マイナ保険証を利用すると、認定証がなくても窓口負担が減額され、助かりました。

マイナ保険証のメリットの詳細は、右の二次元バーコードからご確認ください。
厚生労働省作成動画 ▶【何が便利になるの?メリット編】



Q

なぜ、マイナ保険証によるオンライン資格確認が必要なのか？

マイナンバーカードを置いて本人確認



A

保険証の不正使用の防止や医療従事者の業務負担軽減につながります

マイナ保険証によって迅速な本人確認を行い、ご加入の健保組合におけるあなたの資格情報を把握し、なりすましや不正利用を防止したり、医療機関等の業務効率化を図ることができます。持続可能な医療保険制度を目指していくことに、ご理解とご協力をお願いいたします。

マイナンバーカードの使い方の詳細は右の二次元バーコードからご確認ください。

厚生労働省作成動画 ▶【どうやって使う? 実践編】



手続きは簡単!

マイナンバーカードを保険証として利用できるようにするための手続きは？

マイナンバーカードを保険証として利用できるようにするには、ご自身で「保険証利用の登録」を行う必要があります。ご利用の予定がなくても、早めに利用登録を行ってください。

保険証利用の登録はここでできます

スマホで簡単!



<実証ベータ版> <正式版>

マイナポータル

マイナポータルで「医療費情報」や「わたしの資格情報」が確認できます。確定申告や給付の申請にもご活用いただけます。



受診時に簡単にできます!

医療機関窓口のカードリーダー



カードをかざし、4ケタの暗証番号を入れるだけ!

セブン銀行ATM



市区町村の窓口

マイナンバーカードの保険証利用申し込みの詳細は右の二次元バーコードからご確認ください。

厚生労働省作成動画 ▶【どうやって申し込むの? 今すぐできる! 簡単申込み編】



マイナンバーカードをお持ちでない方は、まずはマイナンバーカードを取得しましょう。
マイナンバーカード総合サイト▶



📢 健保組合からお伝えしたいこと

健保組合では、誤登録再発防止のため、マイナンバー紐づけ登録時に、本人確認のため氏名・生年月日に加え住民票住所まで正確に確認する再発防止策を講じています。これらの対策により安心・安全にマイナ保険証がご利用いただけます。医療機関で受診する際には、マイナ保険証をご利用ください。

当組合の全加入者がマイナ保険証を利用することで、健保組合の事務効率化が図られ、適切な保険料利用につながります。保険証の利用登録がお済みでない場合は、本リーフレットを参考に早めに利用登録をお願いします。

参考 保険証の利用登録の状況 (令和5年●月●日時点)

当健保組合加入者の
保険証の利用登録の割合 **60.1%**

保険者が行っている安心、安全のための対応策について、動画をご覧ください。

デジタル庁作成動画 ▶【報告と対策】



当健保組合は加入者の皆さまの健康増進を図り、良質で効率的な医療を受けられるよう、加入者の皆さまの安心・安全実現のために努めてまいりますので、ご協力をよろしくお願いいたします。